



# Relatório de Gestão

Ano Económico de 2021



## Índice

<b>Introdução</b> .....	3
<b>Sistema Contabilístico</b> .....	3
<b>O Relatório de Gestão</b> .....	3
<b>Caraterização da Entidade</b> .....	4
I – IDENTIFICAÇÃO.....	4
II – DADOS GEOGRÁFICOS.....	4
III – ESTRUTURA ORGANIZACIONAL.....	5
IV – IDENTIFICAÇÃO DOS RESPONSÁVEIS .....	5
<b>ÓRGÃO EXECUTIVO</b> .....	5
<b>ÓRGÃO DELIBERATIVO</b> .....	6
VII – MAPA DE PESSOAL.....	7
VIII – POLÍTICA ORÇAMENTAL.....	7
<b>Análise Financeira</b> .....	7
<b>Situação orçamental - Receita</b> .....	7
<b>Situação orçamental - Despesa</b> .....	8
<b>Saldos de Gerência / Tesouraria</b> .....	10
<b>Aplicações legais</b> .....	11
<b>Princípios e Regras Orçamentais</b> .....	11
<b>Principais Políticas Contabilísticas</b> .....	11
<b>Investimentos</b> .....	12
<b>Plano Plurianual de Investimentos</b> .....	12
<b>Resultado</b> .....	12
<b>Conclusão</b> .....	12
<b>Resultado líquido</b> .....	13
<b>Passivos e Ativos</b> .....	13
<b>Passivo financeiro:</b> .....	13
<b>Ativo financeiro:</b> .....	14
<b>Divergências e Justificativos</b> .....	14
<b>Divergências</b> .....	14
<b>Justificativos</b> .....	14
<b>Nota Final</b> .....	14



## Introdução

### Sistema Contabilístico

Desde 1 de Janeiro de 2020 que as autarquias locais passaram a estar sujeitas a um novo regime contabilístico – o SNC-AP – caracterizado, de entre outros aspetos, pela introdução de um novo paradigma às finanças públicas, centrado, fundamentalmente, na sua contabilidade, relato, controlo e transparência das contas públicas.

Foi igualmente previsto um regime simplificado para Microentidades, funcionando com base na NCP26 – Norma de Contabilidade Pública 26 que se centra na Contabilidade e Relato Orçamental, o qual é aplicável às autarquias locais que apresentem nas duas últimas prestações de contas um montante global de despesa orçamental paga inferior ou igual a 1.000.000€.

As entidades que se integram neste regime apenas são obrigadas a utilizar a Contabilidade e Relato Orçamental e a divulgação do Inventário do Património. (art.º 6 da Portaria 218/2016 de 9 de agosto)

O regime simplificado é aplicável à Freguesia de Pedro Miguel, em função do respetivo montante global de despesa orçamental paga nas últimas duas prestações de contas, nomeadamente 84.785,98 euros em 2019 e 85.176,03 euros em 2020.

### O Relatório de Gestão

No cumprimento do estabelecido no Decreto-Lei n.º 192/2015, de 11 de setembro, que aprovou o SNC-AP (Sistema de Normalização Contabilística para as Autarquias Locais) apresentam-se os documentos de prestação de contas relativos ao período entre 01 de janeiro de 2021 e 31 de dezembro de 2021.

O presente Relatório de Contas e Documentos de Prestação de Contas relativo ao ano económico de 2021 serão submetidos à apreciação do Órgão Executivo e do Órgão Deliberativo, nos termos do disposto nos artigos 16.º, n.º 1, alínea e) e alínea b), do n.º 1 do artigo 9.º da Lei n.º 75/2013, de 12 de setembro.

A prestação de contas, não obstante a boa-fé que deve sustentar a sua elaboração, pressupõe um conjunto de documentos que procuram na experiência vivida, demonstrar a execução orçamental e financeira de um ciclo temporal, geralmente coincidente com o ano civil.

No que respeita à sua estrutura, e conforme determina a lei, foi elaborada em obediência aos princípios da clareza, exatidão e simplicidade, de forma a possibilitar a sua análise, tanto na vertente económica, como na vertente financeira, espelhando a eficiência na utilização dos



meios afetos à persecução das atividades desenvolvidas pela entidade e a eficácia na realização dos objetivos inicialmente aprovados, guiados pela ação política, tendo sempre presente os superiores interesses coletivos da população da Freguesia.

Os documentos de prestação de contas foram elaborados de acordo com a Instrução n.º 1/2019 – publicado no Diário de República, II Série n.º 46 de 06 de março.

## Caraterização da Entidade

### I – IDENTIFICAÇÃO

**Designação:** Junta de Freguesia de Pedro Miguel

**NIF:** 512073791

**Endereço** (Sede): Estrada Regional, 9900-429 Pedro Miguel

**Concelho:** Horta

**Distrito:** Açores

**Telefone:** 292949572

**Fax:**

**E-mail:** freguesiapedromiguel@sapo.pt

**Regime Financeiro:** Simplificado - Micro-entidade SNC-AP

A Junta de Freguesia Pedro Miguel desenvolve Atividades no âmbito da lei, vista a prossecução dos interesses próprios da população residente na respetiva circunscrição administrativa.

### II – DADOS GEOGRÁFICOS

A Junta de Freguesia Pedro Miguel, inserida no concelho de Horta, composta por uma área de 14,71 km<sup>2</sup>, com aproximadamente 759 habitantes (dados INE censos 2011). A sua população eleitoral é de 621 eleitores. (dados MAI – Mapa nº 1/2022 publicado a 1 de março de 2022).



### III – ESTRUTURA ORGANIZACIONAL



Ilustração 1 - Estrutura Organizacional Órgão Executivo

### IV – IDENTIFICAÇÃO DOS RESPONSÁVEIS

#### ÓRGÃO EXECUTIVO

A composição do órgão executivo da junta, responsável pelo exercício de 2021, é a representada na seguinte tabela.

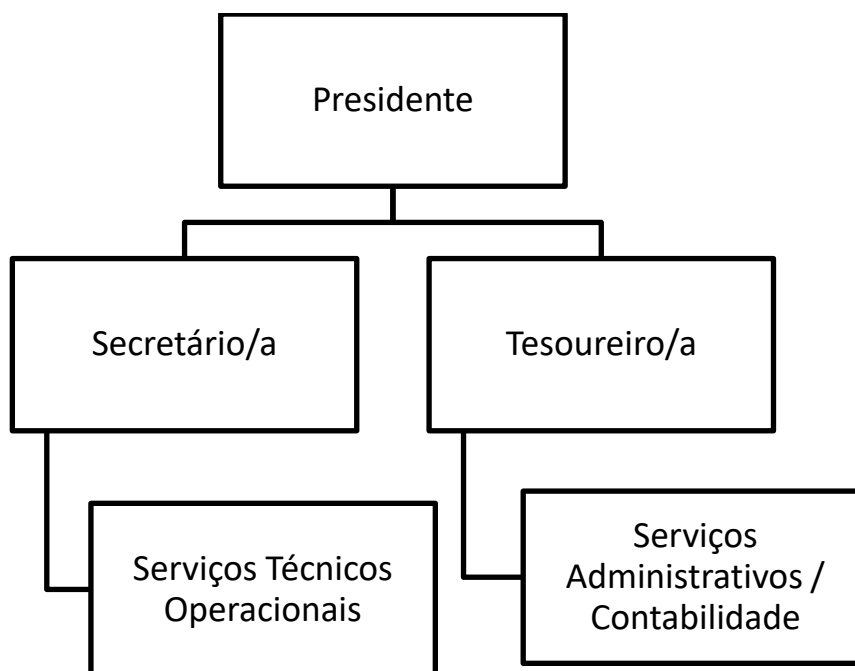
TITULAR	CARGO
José da Terra Carlos	Presidente
Marlene Fátima Silva Lemos	Secretário/a
Luis António Silva	Tesoureiro/a

Tabela 1 - Composição do Órgão Executivo

De acordo com o disposto no artigo 16º da Lei n.º 75/2013, de 12 de setembro, é da competência da Junta de Freguesia Pedro Miguel, entre outras:



- Elaborar e manter atualizado o cadastro dos bens móveis e imóveis;
- Elaborar e submeter a aprovação da assembleia de freguesia ou do plenário de cidadãos eleitores as opções do plano e a proposta do orçamento;
- Elaborar e submeter a aprovação da assembleia de freguesia ou do plenário de cidadãos eleitores as revisões às opções do plano e ao orçamento;
- Executar as opções do plano e orçamento, bem como aprovar as suas alterações;
- Elaborar e aprovar a norma de controlo interno, quando aplicável nos termos da lei, bem como o inventário de todos os bens, direitos e obrigações patrimoniais e respetiva avaliação e ainda os documentos de prestação de contas, a submeter à apreciação do órgão deliberativo;
- Remeter ao Tribunal de Contas, nos termos da lei, as contas da freguesia.

## ÓRGÃO DELIBERATIVO

O órgão deliberativo da freguesia, constitui a Assembleia de Freguesia, apresentando a seguinte composição:

TITULAR	CARGO
<b>Manuel Humberto Neves</b>	Presidente
<b>Verónica Fátima Pito Amaral</b>	1º Secretário/a
<b>Luis Miguel Serpa Carlos</b>	2º Secretário/a
<b>Hélia Sofia Faria Neves</b>	Membro
<b>Manuel Fernando Santos Correia</b>	Membro
<b>Luís Filipe Sousa Vargas</b>	Membro
<b>José Liduíno Ferreira Céu</b>	Membro

Tabela 2- Composição do Órgão Deliberativo

Compete à Assembleia de Freguesia, nomeadamente:

- Acompanhar e fiscalizar a atividade da freguesia, sem prejuízo do exercício normal da competência desta;
- Apreciar, em cada uma das sessões ordinárias, uma informação escrita do presidente da junta acerca da atividade por si ou pela junta exercida, no âmbito da competência própria ou delegada, bem como da situação financeira da freguesia;
- Aprovar as opções do plano, a proposta de orçamento e as suas revisões;



- Appreciar o inventário de todos os bens, direitos e obrigações patrimoniais e respetiva avaliação, bem como apreciar e votar os documentos de prestação de contas;
  - Aprovar, nos termos da lei, os quadros de pessoal dos diferentes serviços da freguesia;
- Estabelecer as normas gerais de administração do património da freguesia ou sob sua jurisdição.

## VII – MAPA DE PESSOAL

A Freguesia de Pedro Miguel não tem pessoal, pelo que não apresente mapa de pessoal.

## VIII – POLÍTICA ORÇAMENTAL

Os documentos previsionais, nomeadamente o Orçamento e Plano Plurianual e o Plano Plurianual de Investimentos, constituem um instrumento primordial para a gestão autárquica, pois estão neles definidas as linhas de desenvolvimento estratégico a médio e longo prazo e a política financeira a curto prazo.

O Orçamento e Plano Plurianual de Investimentos permitem conhecer as previsões estabelecidas pelos órgãos representativos da freguesia, para uma determinada gerência económica.

### Análise Financeira

Seguidamente apresenta-se a análise à estrutura e evolução da política orçamental desenvolvida pela autarquia.

O Orçamento corrigido, a 31/12/2021, apresenta a seguinte composição:

RECEITAS			%	DESPESAS		%
Saldo gerência anterior	7 857,40 €	4,18%	Despesas correntes	58 693,40 €	31,20%	
Receitas correntes	67 009,00 €	35,62%	Despesas de capital	129 429,00 €	68,80%	
Receitas de capital	113 256,00 €	60,20%				
Total	188 122,40 €	100,00%	Total	188 122,40 €	100,00%	

### Situação orçamental - Receita

As receitas arrecadadas no ano de 2021 totalizaram o montante de 102.654,90 euros, de um total previsto de 188.122,40 euros constituído por 94.797,50 euros de receitas orçamentais e por 7.857,40 euros do saldo da gerência anterior, sendo a sua composição de (64,67%) de



receitas correntes e (35,33%) de receitas de capital, correspondendo a uma execução inferior em 70.653,50 euros ao orçamento inicial que foi no total de 165.451,00 euros.

<b>Receitas</b>		
<b>Receitas Correntes</b>		
	<b>Valor</b>	<b>%</b>
01 - Impostos Directos.....	1 224,00	1,19%
02 - Impostos Indirectos.....	0,00	0,00%
04 - Taxas, Multas e Outras Penalidades.....	110,00	0,11%
05 - Rendimentos da Propriedade.....	0,00	0,00%
06 - Transferências Correntes.....	64 929,00	63,25%
07 - Venda de Bens e Serviços Correntes.....	123,50	0,12%
08 - Outras Receitas Correntes.....	0,00	0,00%
<i>Total de Receitas Correntes</i>	66 386,50	64,67%
<b>Receitas de Capital</b>		
	<b>Valor</b>	<b>%</b>
09 - Venda de Bens de Investimento.....	500,00	0,49%
10 - Transferências de Capital.....	27 911,00	27,19%
11 - Activos Financeiros.....	0,00	0,00%
12 - Passivos Financeiros.....	0,00	0,00%
13 - Outras Receitas de Capital.....	0,00	0,00%
15 - Reposições não Abatidas nos Pagamentos.....	0,00	0,00%
16 - Saldo da Gerência Anterior.....	7 857,40	7,65%
<i>Total de Receitas de Capital</i>	36 268,40	35,33%
<b>Total de Receitas: 102 654,90</b>		

#### Situação orçamental - Despesa

As despesas totais ascenderam a 98.870,80 euros de um total previsto de 188.122,40 euros correspondendo a uma execução inferior em 66.580,20 euros ao orçamento inicial previsto de 165.451,00 euros.

Do total de despesas ocorridas no ano de 2021, 58,01% referem-se a despesas correntes e 41,99% a despesas de capital traduzindo-se respetivamente em 57.358,15 euros e 41.512,65 euros.





<b>Despesas</b>		
<b>Despesas Correntes</b>		
	<b>Valor</b>	<b>%</b>
01 - Despesas com o Pessoal.....	15 898,00	16,08%
02 - Aquisição de Bens e Serviços.....	25 668,86	25,96%
03 - Juros e Outros Encargos.....	0,00	0,00%
04 - Transferências Correntes.....	15 327,96	15,50%
05 - Subsídios.....	0,00	0,00%
06 - Outras Despesas Correntes.....	463,33	0,47%
<i>Total de Despesas Correntes</i>	57 358,15	58,01%
<b>Despesas de Capital</b>		
	<b>Valor</b>	<b>%</b>
07 - Aquisição de Bens de Capital.....	41 512,65	41,99%
08 - Transferências de Capital.....	0,00	0,00%
09 - Activos Financeiros.....	0,00	0,00%
10 - Passivos Financeiros.....	0,00	0,00%
11 - Outras Despesas de Capital.....	0,00	0,00%
<i>Total de Despesas de Capital</i>	41 512,65	41,99%
<b>Total de Despesas : 98 870,80</b>		

As despesas correntes não excederam as receitas correntes respeitando assim o princípio do equilíbrio orçamental constante do art.º 40.º da RFALEI.

A estrutura da despesa dá-nos o peso de cada tipo de despesa, de acordo com a sua natureza, ou seja, por agrupamento económico.



Designação	Previsto	Realizado	Perc%
<b>Despesas Correntes</b>			
01 Despesas com pessoal	15 898,00	15 898,00	100,00
02 Aquisição de Bens e Serviços	26 969,40	25 668,86	95,18
03 Juros e Outros Encargos			
04 Transferências Correntes	15 361,00	15 327,96	99,78
05 Subsídios			
06 Outras Despesas Correntes	465,00	463,33	99,64
<b>Total de Despesas Correntes</b>	<b>58 693,40</b>	<b>57 358,15</b>	<b>97,73</b>
<b>Despesas de Capital</b>			
07 Aquisição de Bens de Capital	129 429,00	41 512,65	32,07
08 Transferências de Capital			
09 Activos Financeiros			
10 Passivos Financeiros			
11 Outras Despesas de Capital			
<b>Total de Despesas de Capital</b>	<b>129 429,00</b>	<b>41 512,65</b>	<b>32,07</b>
<b>Total Geral</b>	<b>188 122,40</b>	<b>98 870,80</b>	<b>52,56</b>

### Saldos de Gerência / Tesouraria

O saldo a transitar para a gerência seguinte ascende a 3.784,10 euros, sendo que o saldo orçamental do ano é de 3.784,10 euros, uma vez que foi incorporado o saldo orçamental da gerência anterior no montante de 7.857,40 euros.

Fluxo de Caixa			
Recebimentos		Pagamentos	
Saldo da Gerência Anterior	7 857,40	Despesas Orçamentais	98 870,80
Execução Orçamental	7 857,40	Correntes	57 358,15
Operações de Tesouraria	0,00	Capital	41 512,65
Receitas Orçamentais	94 797,50	Operações de Tesouraria	0,00
Correntes	66 386,50	Saldo para a Gerência Seguinte	3 784,10
Capital	28 411,00	Execução Orçamental	3 784,10
Operações de Tesouraria	0,00	Operações de Tesouraria	0,00
<b>Total</b>	<b>102 654,90</b>	<b>Total</b>	<b>102 654,90</b>

A Síntese das Reconciliações Bancárias demonstra que:

Instituição Bancária		Saldo em 31/12/2021	Operações em trânsito-A adicionar	Operações em trânsito-A subtrair	Saldo contabilístico
Banco	Nº de conta				
SANTANDER	000806178643020	3 664,83	835,77	716,50	3 784,10

A Conta à Ordem 000806178643020 do SANTANDER apresenta divergência de valores justificada pelos movimentos em transito a 31 de dezembro.



## **Aplicações legais**

### **Princípios e Regras Orçamentais**

A Junta de Freguesia de Pedro Miguel cumpriu durante o ano de 2021 os princípios e regras orçamentais consagrados na Lei do Enquadramento Orçamental (Lei n.º 151/2015 de 11 de setembro).

Nomeadamente a estabilidade orçamental, tendo sido apurado um saldo positivo.

Todas as receitas foram registadas pela importância integral em que foram avaliadas, sem dedução alguma para encargos de cobrança ou de qualquer outra natureza e todas as despesas foram registadas pela sua importância integral, sem qualquer dedução, respeitando deste modo a não compensação da receita e despesa.

As despesas foram inscritas no orçamento, estruturadas em programas, por fonte de financiamento, por classificadores orgânico, funcional e económico. As receitas foram registadas por classificador económico e fonte de financiamento.

A Junta de Freguesia cumpre a transparência orçamental disponibilizando informação fiável, completa e atualizada.

### **Principais Políticas Contabilísticas**

As demonstrações orçamentais foram preparadas de acordo com a NCP 26, e são apresentadas em euros.

A informação é preparada na base do acréscimo, onde os efeitos das transações e de outros acontecimentos são reconhecidos quando eles ocorrem, satisfeitas as definições e os critérios de reconhecimento de acordo com a Estrutura Conceptual do SNC-AP.

As demonstrações orçamentais apresentam de forma apropriada a posição financeira e orçamental, o desempenho orçamental e os fluxos de caixa da Junta de Freguesia de Pedro Miguel, bem como a representação fiel dos efeitos das transações, outros acontecimentos e condições, de acordo com as definições e critérios estabelecidos na NCP-26.

Não obstante o referido anteriormente acerca da comparabilidade, sempre que possível a informação comparativa foi divulgada com respeito ao período anterior para as quantias relatadas nas demonstrações orçamentais.

As demonstrações orçamentais estão consistentes de um período para o outro, quer a nível da apresentação, quer dos movimentos contabilísticos que lhes dão origem, exceto quando ocorrem alterações significativas na natureza que, nesse caso, estão devidamente identificadas



e justificadas no presente relatório. Desta forma, é proporcionada informação fiável e mais relevante.

## Investimentos

### Plano Plurianual de Investimentos

#### Execução Anual do Plano Plurianual de Investimentos

Página 1/3

Objeto	N.º do Projeto	Designação do Projeto	Classificação Orçamental		Forma de Realização	Fonte de Financiamento				Datas		Montante Previsto			Montante Executado		Nível de Execução Financeira Anual %	Nível de Execução Financeira Global %	
			Orgânica	Económica		RG	RP	UE	EMFR	Início	Fim	Ano	Anos Seguintes	Total	Anos Anteriores	Ano			Total
1		<b>Funções gerais</b>																	
1	2020	Aquisição de Ferramentas	0103	070111	O	0,00	100,00	0,00	0,00	01/01/2020	31/12/2021	9.716,00	0,00	9.716,00	0,00	9.235,00	9.235,00	95,05	95,05
												785,00	0,00	785,00	0,00	408,45	408,45	52,03	52,03
												785,00	0,00	785,00	0,00	408,45	408,45	52,03	52,03
1	2020	Aquisição de pavilhão	0103	0703030601	O	0,00	100,00	0,00	0,00	01/01/2020	31/12/2021	1,00	0,00	1,00	0,00	0,00	0,00	0,00	0,00
												1,00	0,00	1,00	0,00	0,00	0,00	0,00	0,00
1	2021	Aquisição de placas identificativas freguesia	0103	07010409	O	0,00	100,00	0,00	0,00	01/01/2021	31/12/2021	0,00	0,00	0,00	0,00	0,00	0,00	0,00	0,00
												0,00	0,00	0,00	0,00	0,00	0,00	0,00	0,00
1	2021	Aquisição de terreno de acesso às pias	0103	07010101	O	0,00	100,00	0,00	0,00	01/01/2021	31/12/2021	6.001,00	0,00	6.001,00	0,00	6.000,60	6.000,60	99,99	99,99
												6.001,00	0,00	6.001,00	0,00	6.000,60	6.000,60	99,99	99,99
1	2021	Acordo DRCPPL	0103	070109	O	0,00	100,00	0,00	0,00	01/01/2021	31/12/2021	2.929,00	0,00	2.929,00	0,00	2.825,95	2.825,95	96,48	96,48
												2.929,00	0,00	2.929,00	0,00	2.825,95	2.825,95	96,48	96,48
2		<b>Funções sociais</b>																	
2	2018	Gestão e conservação de equipamentos	0103	0701041301	O	0,00	100,00	0,00	0,00	01/01/2018	31/12/2021	119.713,00	0,00	119.713,00	0,00	32.277,65	32.277,65	26,96	26,96
												1.588,00	0,00	1.588,00	0,00	1.587,70	1.587,70	99,98	99,98
												1.588,00	0,00	1.588,00	0,00	1.587,70	1.587,70	99,98	99,98
2	2018	Remendagens	0103	0701040101	O	0,00	100,00	0,00	0,00	01/01/2018	31/12/2021	3.500,00	0,00	3.500,00	0,00	3.500,00	3.500,00	100,00	100,00
												3.500,00	0,00	3.500,00	0,00	3.500,00	3.500,00	100,00	100,00
2	2018	Muros	0103	0701040102	O	0,00	100,00	0,00	0,00	01/01/2018	31/12/2021	3.480,00	0,00	3.480,00	0,00	3.480,00	3.480,00	100,00	100,00
												3.480,00	0,00	3.480,00	0,00	3.480,00	3.480,00	100,00	100,00
2	2018	Caminhos Agrícolas	0103	0701040801	O	0,00	100,00	0,00	0,00	01/01/2018	31/12/2021	5.432,00	0,00	5.432,00	0,00	5.431,07	5.431,07	99,98	99,98
												5.432,00	0,00	5.432,00	0,00	5.431,07	5.431,07	99,98	99,98
2	2018	Requalificação Pias do Poço da Faia			E	0,00	15,00	85,00	0,00	01/01/2018	31/12/2021	87.433,00	0,00	87.433,00	0,00	0,00	0,00	0,00	0,00
												87.433,00	0,00	87.433,00	0,00	0,00	0,00	0,00	0,00
2	2021	Obra da Freguesia 4ª Fase (Zona Rede Balnear Porto de Pedro Miguel)	0103	0701040501	O	0,00	100,00	0,00	0,00	01/01/2021	31/12/2021	11.345,00	0,00	11.345,00	0,00	11.344,82	11.344,82	100,00	100,00
												11.345,00	0,00	11.345,00	0,00	11.344,82	11.344,82	100,00	100,00
2	2021	Miradouro Entre-Jombas	0103	0701040502	O	0,00	100,00	0,00	0,00	01/01/2021	31/12/2021	0,00	0,00	0,00	0,00	0,00	0,00	0,00	0,00
												0,00	0,00	0,00	0,00	0,00	0,00	0,00	0,00
2	2021	Aquisição de insertos para a beneficiação e pavimentação parcial do Caminho da Abegoaria	0103	0701040103	O	0,00	100,00	0,00	0,00	01/01/2021	31/12/2021	6.935,00	0,00	6.935,00	0,00	6.934,06	6.934,06	99,99	99,99
												6.935,00	0,00	6.935,00	0,00	6.934,06	6.934,06	99,99	99,99

O **Plano Plurianual de Investimentos**, demonstra no decorrer do mandato as previsões de investimento a realizar na Freguesia, assim sendo no ano de 2021, a execução financeira do Plano Plurianual de Investimentos (PPI) teve o nível de Execução de Financiamento Anual de 32,07% no valor total investido de 41.512,65 euros.

## Resultado

## Conclusão

As limitações de ordem financeira constituem uma realidade à qual a autarquia não pode escapar. As escassas receitas próprias tornam-na demasiado dependente das transferências do



Estado, através do Fundo de Financiamento das Freguesias (FFF), das Instituições Públicas e da Câmara Municipal do concelho, através dos protocolos de delegação de competências, bem como de Acordos de Colaboração e Cooperação financeira.

Para fazer face aos atuais constrangimentos financeiros, o controlo das despesas correntes tem sido uma das grandes prioridades.

Apesar destas limitações, a Junta de Freguesia conseguiu, com grande competência, realizar muitos dos objetivos propostos no seu Plano de Atividades para 2021.

## Resultado líquido

Analisada a Receita e a Despesa do Ano Económico de 2021, contempla-se que o saldo resultante após o encerramento do ano é de €3.784,10.

## Passivos e Ativos

### Passivo financeiro:

A 31 de Dezembro existiam dívidas a terceiros a curto prazo no valor de 1.631,68 euros.

Identificador	NIF Fornecedor	Designação fornecedor	Classificação económica	Caraterização	Contrato/Fatura	Data Doc.	Descrição	Dívida no início	Dívida no fim
2173249672021/DEZ	217324967	Luis Filipe Silva	04	Curto Prazo	2021/DEZ	20/12/2021	Vencimento CTT's	0,00	32,20
50461594775777669	504615947	MEO - Serviços de Cc	02	Curto Prazo	757776695	31/12/2021	Comunicações	0,00	45,17
51201203210031273	512012032	EDA - Electricidade dc	02	Curto Prazo	10031273786	29/12/2021	Electricidade - 135871	0,00	118,63
51207382114369	512073821	CMH - Municipio da Hc	02	Curto Prazo	14369	07/12/2021	Água 14481	0,00	32,85
51207382114383	512073821	CMH - Municipio da Hc	02	Curto Prazo	14383	07/12/2021	Água 4672	0,00	67,75
5142759952007	514275995	INFORBYTE de Carla	07	Curto Prazo	2007	31/12/2021	Destruidora de papel	0,00	102,13
51201203210031226	512012032	EDA - Electricidade dc	02	Curto Prazo	10031226408	17/12/2021	Electricidade - 450301	0,00	19,60
5099184093468	509918409	TECNAÇORES de Br	02	Curto Prazo	3468	31/12/2021	Reparação caminha	0,00	7,67
5078066899514	507806689	Distrirota - Distribuiçã	02	Curto Prazo	9514	06/12/2021	Produtos de limpeza	0,00	27,85
51200206168872	512002061	Silva, Machado & Filh	02	Curto Prazo	68872	31/12/2021	Material para decoraç	0,00	218,52
5120790211177	512079021	NAVEFOGO Higiene	02	Curto Prazo	1177	13/12/2021	Manutenção anual ext	0,00	135,14
5120790211177	512079021	NAVEFOGO Higiene	07	Curto Prazo	1177	13/12/2021	Manutenção anual ext	0,00	113,68
51200206168899	512002061	Silva, Machado & Filh	02	Curto Prazo	68899	13/12/2021	Material para decoraç	0,00	94,83
51200206168905	512002061	Silva, Machado & Filh	07	Curto Prazo	68905	14/12/2021	Material para decoraç	0,00	167,82
5120009561541	512000956	J. H. Ornelas & Cª., Si	02	Curto Prazo	1541	15/12/2021	Gasóleo e gasolina	0,00	258,22
512086664	512086664	INCENTIVO-ESCREVE	02	Curto Prazo		24/12/2021	Publicidade Natal	0,00	69,60
218074638	218074638	Baloço - Carla Maria	02	Curto Prazo		29/12/2021	Binquedos - Oferta N	0,00	106,16
5120080192314	512008019	BORGES & SILVA, LD	02	Curto Prazo	2314	30/12/2021	Oleo 2T	0,00	13,86

A Junta de Freguesia não possuía empréstimos a 31 de dezembro de 2021.



### Ativo financeiro:

A 31 de Dezembro esta Autarquia possuía receitas por cobrar que ascendiam o valor de 84.135,00 euros.

55 - PRORURAL+ - 7.6.1- FEADER-001919 - Requalificação das Pias do Poço da Faia		Data:31/12/2021					
108	1 PRORURAL+ - 7.6.1- FEADER-001919 - Requalificaçã	54	84 135,00	84 135,00	270	IFAP - Instituto de Financiamento da Agricultura e Pes	
			84 135,00	84 135,00			

### Divergências e Justificativos

#### Divergências

Sem nenhuma situação a acrescentar.

#### Justificativos

No decorrer do ano financeiro de 2021 não ocorreram imprevistos que suscitassem justificativos adicionais a acrescentar, apesar da continuidade da pandemia causada pela COVID19 que condicionou o funcionamento e operacionalidade desta Autarquia.

#### Nota Final

As políticas contabilísticas estão adequadas à realidade de uma estrutura do tipo autarquia local e por isso sem fins lucrativos (art.º 235º, 237º e 238 da Constituição da República Portuguesa), salientando-se que os procedimentos e controlos internos vigentes asseguram os movimentos efetuados, em relação às receitas, despesas e pagamentos (art.º 238 da Constituição da República Portuguesa e Leis 169/99 de 18 de Setembro e 5-A/2002 de 11 de Janeiro (Competências e funcionamento dos órgãos das autarquias locais) estas revogadas pela Lei 75/2013 de 12 de setembro.

As Demonstrações Financeiras relativas ao ano económico de 2021 traduzem as despesas e receitas do referido exercício económico, em relação a atividades da Junta de Freguesia.

Pedro Miguel, 14 de abril de 2022

O Presidente da Junta

---

(José da Terra Carlos)